

総合戦略 市民からのアイデア提案 一覧

平成27年9月24日現在

No.	事業名称	内容
1	光回線インターネット網の整備	・光回線インターネット網の整備
2	十和田市自然史・歴史展示館	・十和田市の自然史・歴史展示施設を市役所最上階に設置 ・市内を360度見渡せる展望台を設置
3	県立学校との連携	・三高付属中へ十和田六戸学校給食センターからの給食を配給 ・県立高へのバス、乗り合いタクシー等の通学支援事業を実施
4	子どもを育てるなら十和田市	・保育料軽減、小児医療費無料化、児童・青少年センターの整備運営等を総合的に実施
5	国家戦略特区・外国人医師（産婦人科）の検討	・外国人医師等による周産期医療や滞在型の医療施設等を整備
6	奥入瀬ガーリックパークを地域名産へ	・養豚事業の規模拡大や品質改善、食肉処理場のHACCP対応、EU輸出基準対応、食肉加工工場の誘致など
7	乗馬の楽しめるまちづくり	・乗馬の楽しめる民宿等の誘致、市内を馬で散策等できる施設・インフラの整備など
8	商店街リフレッシュオープン事業	・町内毎に各商店をワンフロアにして、各商店がブース形式で運営
9	創業者向けの包括支援体制の整備	・創業者向けスクール開設 ・空き店舗や未利用公共施設をインキュベーション施設として活用 ・創業者向け融資・助成金の新設
10	全国屈指の1次産品を軸とした6次産業化の推進	・ニンニク、ナガイモ等のブランド化（他産地との差別化を意識したPR） ・市内加工施設の新設 ・県が実施するA-premiumなどを活用した、国内及び海外向け販売の推進 ・アートの要素を取り入れたモダンな商品パッケージによる知名度向上
11	観光プランの新設	・市役所庁舎を芸術性の高い庁舎として街並みを観光資源化 ・十和田湖等の自然を活かしたスキー、キャンプ等のレジャーの充実と、外国人観光客の取り込み ・まち全体で相撲振興に取り組み、相撲ファンの聖地を目指す ・観光スポット、市中心部のWi-Fi環境の整備 ・外国人観光客向けの新たなクレジットカード決済機能の導入（自国通貨決済）
12	市内への移住者の促進	・空き家データベースを作成し移住者へ提供、空き家オーナーには協力報酬の支払い等 ・U・Iターン助成制度等の拡充 ・空き家リフォーム助成や金融機関ローン活用による流入促進 ・十和田湖周辺に若手芸術家の拠点を作る
13	子育て環境の整備	・産婦人科の充実 ・保育所保育時間の延長、保育料の無料化等子育て支援制度の充実
14	コンパクトシティの実現	・日本版CCRCの要素（医療・介護連携、生涯学習など）を取り入れたコンパクトなまちづくりの推進
15	民間資金やノウハウを活用した公共施設の管理・運営	・PPP/PFIを活用した施設管理・運営
16	高齢者向け住環境整備	・ICTを活用したデマンド交通システム導入や高齢者向けコミュニティづくり
17	一次産品のブランド化	・一次産品の品質認定制度を設け輸出の支援、拡大
18	新渡戸ブランドの創造	・十和田市現代美術館と新渡戸家をコラボし、新渡戸ブランドを創造
19	発電所の誘致	・電力供給不足を見込み、トリウム型発電、マグネシウム発電所などを誘致

【記入用ワークシート】

1 事業名称	光回線のインターネット網整備			
2 該当分野 ※該当する分野の行頭に◆を追記 ※その他の場合、カッコ内に具体的に記入	①地域における安定した雇用を創出する	②地域への新しいひとの流れをつくる	③若い世代の結婚・出産・子育ての希望をかなえる	④時代に合った地域をつくり、安心して暮らしを守るとともに、地域と地域を連携する
	①農業振興 ②商工業振興 ③観光振興 ④就労環境の充実 ⑤その他 ----- ----- ----- -----	①情報発信 ◆②定住促進 ③移住促進 ④その他 ----- ----- ----- -----	①出会い・結婚の支援 ②出産・子育て支援 ③子ども教育の充実 ④その他 ----- ----- ----- -----	①健康増進 ②地域ブランディング ③コミュニティの活性化 ④高等教育機関との連携 ⑤人材交流 ⑥自然環境の保全・活用 ⑦その他 ----- ----- ----- -----
3 事業の内容	十和田市に引っ越して1番不便に思う事は光回線のインターネット網が整備されていない事です。現代ではインターネットさえあれば不自由しない、という人は多いと思います。 別紙は徳島県の限界集落の話です。 光インターネット網を整備すれば大きなアピールポイントになると思います。			
4 期待される効果				
5 実施機関及び役割分担	実施機関名	役割の内容		

まとめトップ ニュース・ゴシップ IT企業 (384) 企業・ビジネ... (10991) 徳島 (223)



徳島の過疎地にIT企業のオフィスが集結してるらしい

687 269638
お気に入り view

お気に入り追加

過疎化が進む徳島の山間部、地域復興を目指し始まったIT企業の誘致が、軌道に乗り始め注目を集めています。田舎にIT企業!?と驚く無かれ。'けっこう羨ましい環境かも...' 更新日: 2013年07月06日

500POMさん いいね! 7,691 ツイート 2,474

今、徳島の限界集落がにぎわってる!?



出典 fin.der.jp

田舎のおじいちゃんの家っぽいですが、れっきとしたIT企業のオフィスなんです!



徳島県にある神山町がITベンチャー企業などの呼び込みに成功し、全国の自治体関係者らの注目を集めている

出典 山間の村に最先端の芸術家やIT起業家が頻々移住? "創造的過疎"を掲げて地域再生を図る神山町の先見性

東京や大阪に本社を置く計9社のIT関連企業が、古民家を改築し支社(サテライト・オフィス)を開設し、地域活性化に貢献している

出典 ベンチャーズとベンチャー企業

サテライトオフィスとは、本社とは離れた場所にあり、本社機能の一部を持つ事務所のこと。本社を中心とした時、衛星(サテライト)のように存在するオフィスという意味。

人口約6300人、公共交通機関は1時間に1本のバスだけという過疎化の進んだ町だったが、企業誘致をきっかけに若者が移住し始めた

出典 「サテライトオフィス」で町おこし〜TV「サラメシ」より

徳島県はIT事業に"最適な田舎"



出典 colocal.jp

リフォームされた古民家にて、PCでお仕事するスタッフの方々。

地デジへの移行に伴う難視聴対策として、国の補助金など約220億円をかけ10年がかりで全ての集落に光ファイバー網を張り巡らせた

出典 「最先端の田舎」を見てきました - ベテランIT営業が教える「正しいITの使い方、営業の使い方」 - ZDNet Japan

500POMさん



関連まとめ



SE・PGなら取得したい! 応用情報技術者試験とは? 勉...



【IT業界】16卒人気上位新卒採用サイト【即内定】



実際に業界で評判になっている東京のWeb制作会社まと...



こんなにオシャレ! 日本のIT企業 魅惑のオフィスまと...



【就活生必読】2013年卒 IT業界就職ランキング

PRまとめ



過去には1ヵ月待ち...じわりと話題の「幻のシャンプー」



ネットで見つけた「家のおい」を消すアイデアが優秀



年齢なんて関係ない。いま、女性のガンが増えてるらしい...



おちろー! じわじわ売れてる変わった「ばんそうこう」



マジで? めっちゃ売れてた「傷あと」に塗る薬

全国でも屈指のブロードバンド環境を整えていて、県内ほぼどの地域でも光回線によるインターネットが可能

出典 サテライトオフィス 地方自治体が積極誘致 過疎化や高齢化、歯止め期待+ (2/3ページ) - MSN産経ニュース

都市部とは大画面でテレビ会議をつなぎっぱなしにし、コミュニケーションに遜色のない環境を整えているところもある

出典 「最先端の田舎」を見てきました - ベテランIT営業が教える「正しいITの使い方、営業の使い方」 - ZDNet Japan



吹上剛一 (koichi fukiage) @fukiage

フォローする

そう言えば、先日泊まった阿波池田（徳島県三好市）のこちら、Wi-Fi開放でありがたかった。近所の喫茶店もそうだったが、徳島ではごく当たり前のことならうらやましいな。
fb.me/1CPBWjKPX

返信 リツイート お気に入りに登録 2013.07.02 16:50

話題の動画をまとめよう

CITIZEN Q&Q

共同購入

14% OFF 1,980円 OFF 1,699円

総会員数 10010 500万人突破!!

最高のネットワーク環境 / Tokushima Working Styles

http://www.tokushima-workingstyles.com/workingstyles/network.html

都心にはない大きな魅力

「都心と違って、仕事以外の疲れをあまり感じない。いちばん大きいのは通勤時間がないこと。寝起きしている母屋から仕事場の離れまで10秒です」

出典 四国の山里で働くという選択——IT企業が惹きつけられる町・徳島県神山町

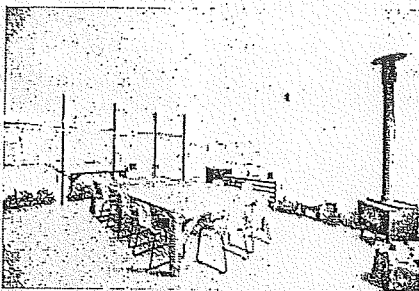

とってもオシャレな、工場をリフォームしたレンタルオフィス。

出典 www.facebook.com



モニターが20台もある古民家(オフィス)もあるそう。すごいギャップw

出典 www.facebook.com

築100年の古民家をリフォームして、家賃は一軒家で月5万円。支社を開設するのにかかる費用は都市部の1/10という安さも魅力の一つ

出典 「サテライトオフィス」で町おこし〜TV「サラムシ」より



yoshiji_warishi @yoshiji_warishi

フォローする

こちらが通常オフィス@神山 古民家改築。通称えんがわオフィス。 pic.twitter.com/Aaypmlt2AJ

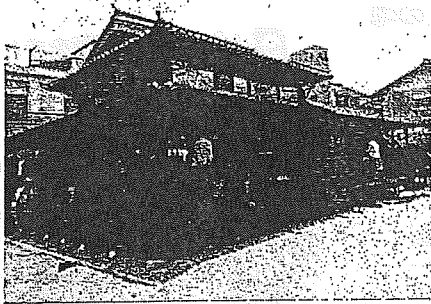

返信 リツイート お気に入り登録 2013.07.01 22:12

夫婦で子育てしている社員は単身だと東京を離れにくいので、家族一緒にオフィスを利用できる企業もある

出典 サテライトオフィス『神山ラボ』に新しいワークスペースを開設しました〜"通勤10秒、都会と田舎の良いところ

井上広告事務所 @inouekokoku

フォローする

今日のご近所のサテライトオフィスの工事が始まりましたので、伐採した庭木を薪ストーブ用に頂きました。

pic.twitter.com/6s2XpX8X

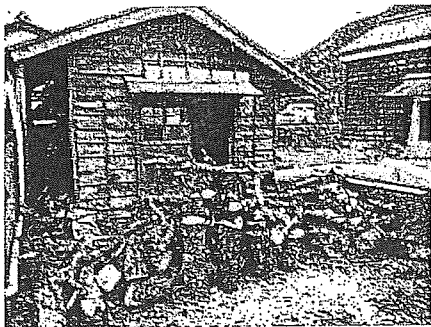

返信 リツイート お気に入り登録 2013.01.15 12:58

地元の人たちとの温かい交流は田舎暮らしの大きなメリットの一つ、食材のギブアンドテイクが日常的に行われていたりする

出典 徳島のシリコンバレー神山町がアツイ！(3) - 現役サテライトオフィス見学 | KonifarPod

なかなか手に入らない食材も貰える、なんてこともあるそうです。

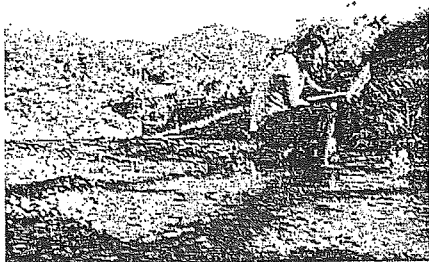

出典 www.pref.tokushima.jp

川辺の水に足を浸らせながらPCでお仕事、なんて風景も見られるんだとか。

時々目の疲れを自然の風景で癒したり、夜は地元の野菜や魚で料理を作ったり。健康管理と仕事の両立を計画できる

出典 こんな生活がしたかった

自治体も全力でバックアップ

企業誘致の説明会の他に、サテライトオフィス×地域復興のディスカッションも行われているそうです。

【記入用ワークシート】

1. 事業名称	十和田市自然史・歴史展示館			
2. 該当分野 ※該当する分野の行頭に◆を追記 ※その他の場合、カッコ内に具体的に記入	①地域における安定した雇用を創出する	②地域への新しいひとの流れをつくる	③若い世代の結婚・出産・子育ての希望をかなえる	④時代に合った地域をつくり、安心なくらしを守るとともに、地域と地域を連携する
	①農業振興 ②商工業振興 ◆③観光振興 ④就労環境の充実 ⑤その他	◆①情報発信 ②定住促進 ③移住促進 ④その他	①出会い・結婚の支援 ②出産・子育て支援 ③子ども教育の充実 ④その他	①健康増進 ◆②地域ブランディング ③コミュニティの活性化 ④高等教育機関との連携 ⑤人材交流 ⑥自然環境の保全・活用 ⑦その他
3. 事業の内容	<p>十和田市の自然史・歴史を公正に正しく見通す展示施設を新しく建設する市役所の最上階に設け、屋上展望施設も設けて、市民や観光客等来訪者が知識を得て楽しめるようにする。</p> <p>自然史については、十和田湖形成時期の噴火の様子、十和田市の動植物（特に蝶やクワガタ類などの貴重な昆虫など）を模型や標本を使ってビジュアルに展示する。</p> <p>歴史については、多数出土する縄文遺跡、市周辺の集落の歴史、開拓、相坂川左岸開拓事業等を上記の模型に添って展示する。（滝沢文庫、水野文庫等を含む）</p> <p>また、市内を 360° 見渡せる展望施設があると、展示によって学習した内容を実際に見て確認し、自然や歴史に思いを馳せることができ、感動が深まると思う。展示施設の周囲をガラス張りにするか、屋上展望施設を整備してほしい。</p>			
4. 期待される効果	<p>稲生川開削史に偏った十和田市の歴史認識を改善し、他の貴重な文化財も展示・保存・研究することによって、十和田市の深く美しい自然・歴史についての知識の普及や教育が促進され、市民や十和田市出身者にとって十和田市への郷土愛が深まる。</p>			
5. 実施機関及び役割分担	実施機関名	役割の内容		

(別紙) 十和田市自然史・歴史展示館について

十和田市の縄文遺跡群は、十和田湖の噴火による火山灰層との関係において年代を正確に推定できることから、他の遺跡の年代を類推するための基準ともなっている重要な存在である。国内の研究者から重要視されているにもかかわらず、十和田市においては過小評価されているのではないかと懸念される。例えば、国立博物館にも市内明戸遺跡から出土した注口土器が展示されているが、知っている市民は少ないようである。市の収蔵品の中には縄文人の人骨もあるなど、興味深い出土品が数多く保存されているが、決して保存状態も良好とは言えない。

文化財はただ保存するだけでなく、研究者の手によって年代や用途や意匠等が分析されることによって文化的意味が見いだされ、適切に展示されることによって教育的価値が発揮される。

これまでの十和田市においては、江戸時代後期以降の三本木原開拓史のみ尊重されるような取り扱いの歪みが見受けられる。歴史については公正な歴史観を以てこれを後世に伝えることが大切だと考える。縄文遺跡や相坂川左岸開拓事業など、市の歴史を幅広く見通せる展示・研究・教育施設があるべきではないか。

また自然史についても、十和田市には蝶や甲虫などを個人で収集、研究している民間の研究者が多くいる。貝や生き物の生痕化石が出土する場所もいくつもある。それらの知られていない、又は忘れられた文化財を保護、発掘、研究してほしい。

郷土館との重複が懸念されるが、郷土館は展示物の収集、保存、研究、展示施設として機能を深め、一方この市役所新庁舎に併設する展示館については、それら収集品の中から代表的なものを1箇所ジオラマ模型と共に分かりやすく展示することによって、来場者に短時間で市の自然史・歴史を概観してもらう施設とする。

この施設によって、関心が深まった者は郷土館で更に学習できるよう、役割を分担できるのではないかと期待される。

【記入用ワークシート】

1. 事業名称	県立学校との連携			
2. 該当分野 ※該当する分野の行頭に◆を追記 ※その他の場合、カッコ内に具体的に記入	①地域における安定した雇用を創出する	②地域への新しいひとの流れをつくる	③若い世代の結婚・出産・子育ての希望をかなえる	④時代に合った地域をつくり、安心なく暮らしを守るとともに、地域と地域を連携する
	①農業振興 ②商工業振興 ③観光振興 ④就労環境の充実 ⑤その他	①情報発信 ②定住促進 ③移住促進 ④その他	①出会い・結婚の支援 ②出産・子育て支援 ◆③子ども教育の充実 ④その他	①健康増進 ②地域ブランディング ③コミュニティの活性化 ④高等教育機関との連携 ⑤人材交流 ⑥自然環境の保全・活用 ⑦その他
3. 事業の内容	<p>現在三本木高等学校附属中学校は県立学校であるため、十和田市との連携は殆どない。例えば、十和田六戸学校給食センターの提供する学校給食の配食は受けられておらず、生徒はお弁当や学食の利用をしているが、学校給食が実施されれば、保護者や生徒の利益になると同時に、給食センターも給食提供規模を維持できるのではないかと。</p> <p>また、市内通学圏域に県立高等学校が6校あるが（六戸高校、七戸高校、十和田西高校、三本木農業高校、十和田工業高校、三本木高校）、通学手段がバスしかなく、その利便性も悪い。市バス、乗り合いタクシー等、の通学支援事業を実施し、生徒数を維持してほしい。</p>			
4. 期待される効果	<p>保護者の負担軽減、生徒の栄養の向上が期待できる。</p> <p>学力向上、通学の利便性確保、生徒数の維持</p> <p>県立高等学校の選択肢が広く、三本木高等学校の学力水準が比較的高いことは、十和田市に居住する大きな魅力となっている。統廃合を防ぎ、学力を一層向上させることで、子育て世帯に選ばれる十和田市であり続けることができるのではないかと。</p>			
5. 実施機関及び役割分担	実施機関名	役割の内容		

【記入用ワークシート】

1 事業名称	子どもを育てるなら十和田市！			
2 該当分野 ※該当する分野の行頭に◆を追記 ※その他の場合、カッコ内に具体的に記入	①地域における安定した雇用を創出する	②地域への新しいひとの流れをつくる	③若い世代の結婚・出産・子育ての希望をかなえる	④時代に合った地域をつくり、安心なくらしを守るとともに、地域と地域を連携する
	①農業振興 ②商工業振興 ③観光振興 ④就労環境の充実 ⑤その他	①情報発信 ②定住促進 ③移住促進 ④その他	①出会い・結婚の支援 ◆②出産・子育て支援 ◆③子ども教育の充実 ④その他	①健康増進 ②地域ブランディング ③コミュニティの活性化 ④高等教育機関との連携 ⑤人材交流 ⑥自然環境の保全・活用 ⑦その他
3 事業の内容	<p>保育料軽減、小児医療費無料化、予防接種無料化（ロタウイルス等）、子育て世帯住居費補助、県立学校通学支援、学校給食無料化、子育て世帯への農畜産物提供、制服・運動着・靴購入補助、生活困窮子育て家庭への家計相談・指導及び融資、生活困窮家庭児童生徒への学力向上及び進学支援事業（食事付き無料塾、学力に応じた特別奨学金等）、児童・青少年センター（運動、遊戯施設）整備運営等を総合的に実施することによって、子どもを養育するのに最適の町になるようにする。</p>			
4 期待される効果	<p>少子化対策、健全育成 給食費無料化によって教員が給食徴収事務から解放されれば、その時間を教材研究等に充てられて学力向上につながることも期待される</p>			
5 実施機関及び役割分担	実施機関名	役割の内容		

【記入用ワークシート】

1. 事業名称	国家戦略特区・外国人医師（産婦人科）の検討			
2. 該当分野 ※該当する分野の行頭に◆を追記 ※その他の場合、カッコ内に具体的に記入	①地域における安定した雇用を創出する	②地域への新しいひとの流れをつくる	③若い世代の結婚・出産・子育ての希望をかなえる	④時代に合った地域をつくり、安心なくらしを守るとともに、地域と地域を連携する
	①農業振興 ②商工業振興 ③観光振興 ④就労環境の充実 ⑤その他 ----- ----- ----- -----	①情報発信 ②定住促進 ③移住促進 ④その他 ----- ----- ----- -----	①出会い・結婚の支援 ◆②出産・子育て支援 ③子ども教育の充実 ④その他 ----- ----- ----- -----	①健康増進 ②地域ブランディング ③コミュニティの活性化 ④高等教育機関との連携 ⑤人材交流 ⑥自然環境の保全・活用 ⑦その他 ----- ----- ----- -----
3. 事業の内容	<p>別紙資料参照</p> <p>秋田県仙北市を参考に、外国人医師等による周産期の医療や産後ケアを行う滞在型の医療施設、緊急時の周辺総合病院へのアクセス等を整備することを検討してはどうか。</p>			
4. 期待される効果	産婦人科医不足の解消			
5. 実施機関及び役割分担	実施機関名	役割の内容		

国家戦略特区において検討すべき規制改革事項等について

平成 25 年 10 月 18 日
国家戦略特区ワーキンググループ

1. 医療

◇ 国内外の優れた医師を集め、最高水準の医療を提供できる、世界トップクラスの「国際医療拠点」を作り、国内に居住・滞在する外国人が安心して医療を受けられることはもとより、世界中の人たちがそこで治療を受けたいと思うような場所にする。

◇ 特区内で、「国際医療拠点」として相当の外国人患者の受け入れを見込む医療機関について、高度の医療水準の確保を条件として、以下の規制改革を認めるとともに、臨時国会に提出する特区関連法案の中に必要な特例措置を盛り込む。

(1) 国際医療拠点における外国医師の診察、外国看護師の業務解禁

国際医療拠点において、高度な医療技術を有する外国医師の受入れを促進する観点から、全国における制度改革として、臨床修練制度を拡充する。

なお、当該外国医師が従事する医療機関において、外国看護師が現行の臨床修練制度を活用してチーム医療を提供することも可能となる。

また、東京オリンピックの開催も追い風に、今後、我が国に居住・滞在する外国人が急増することが見込まれる。

こうした中で、医師に係る二国間協定の対象国の拡大、特区内に限定して人数枠の拡大、受け入れ医療機関の拡大及び自国民に限らず外国人一般に対して診療を行うことを認めるといった対応を行う。

2. 雇用

◇ 特区内で、新規開業直後の企業及びグローバル企業等が、優秀な人材を確保し、従業員が意欲と能力を発揮できるよう、以下の規制改革を認めるとともに、臨時国会に提出する特区関連法案の中に必要な規定を盛り込む。

(1) 雇用条件の明確化

- 新規開業直後の企業及びグローバル企業等が、我が国の雇用ルールを的確に理解し、予見可能性を高めることにより、紛争を生じることなく事業展開することが容易となるよう、「雇用労働相談センター(仮称)」を設置する。
- また、裁判例の分析・類型化による「雇用ガイドライン」を活用し、個別労働関係紛争の未然防止、予見可能性の向上を図る。
- 本センターは、特区毎に設置する統合推進本部の下に置くものとし、本センターでは、新規開業直後の企業及びグローバル企業の投資判断等に資するため、企業からの要請に応じ、雇用管理や労働契約事項が上記ガイドラインに沿っているかどうかなど、具体的事例に即した相談、助言サービスを事前段階から実施する。
- 以上の趣旨を、臨時国会に提出する特区関連法案の中に盛り込む。

(2) 有期雇用の特例

- 例えば、これからオリンピックまでのプロジェクトを実施する企業が、7年間限定で更新する代わりに無期転換権を発生させることなく高い待遇を提示し優秀な人材を集めることは、現行制度上はできない。
- したがって、新規開業直後の企業やグローバル企業をはじめとする企業等の中で重要かつ時限的な事業に従事している有期労働者であって、「高度な専門的知識等を有している者」で「比較的高収入を得ている者」などを対象に、無期転換申込権発生までの期間の在り方、その際に労働契約が適切に行われるための必要な

3. 教育

◇ 特区内で、以下の規制改革を認めるとともに、これについて臨時国会に提出する特区関連法案の中に必要な規定を盛り込む。

(1) 公立学校運営の民間への開放(公設民営学校の設置)

- 東京オリンピックの開催も追い風に、国際バカロレアの普及拡大を通じたグローバル人材の育成や、スポーツ・体育の充実などに係る必要性が増している。
- こうした中で、公立学校で多様な教育を提供する観点から、教育活動の質や公立学校としての公共性を確保しつつ、特区において、公立学校運営の民間開放(民間委託方式による学校の公設民営等)を可能とすることとし、関係地方公共団体との協議の状況を踏まえつつ、特区関連法案の施行後一年以内を目途として検討を加え、その結果に基づいて必要な措置を講ずる。

5. 農業

◇ 特区内で、以下の規制改革を認めるとともに、臨時国会に提出する特区関連法案の中に必要な特例措置を盛り込む。

(1) 農業委員会と市町村の事務分担

- 調整中。

(2) 農業への信用保証制度の適用

- 農業について、商工業とともに行うものに関しては、金融機関からより円滑に資金調達できるようにするため、都道府県の応分の負担を前提に、信用保証協会が保証を付与することを可能とする。

(3) 農家レストランの農用地区域内設置の容認

- 地域で生産される農畜産物又はそれを原材料として製造・加工したものの提供を行う農家レストランについて、農業者がこれを農用地区域に設置できるよう、要件を緩和する。

(4) 農業生産法人の6次産業化推進等のための要件緩和

- 調整中。

◇ 特区内で、以下の規制改革を認めるとともに、必要な特例措置を講ずる。

(1) 歴史的建築物に関する旅館業法の特例

- 地方自治体の条例に基づき選定される歴史的建築物について、一定の要件を満たす場合は、旅館業法上の施設基準の適用を一部除外する。(例えば、ビデオカメラや24時間の連絡窓口が設置される場合などはフロントなしでも認めることなど)

日本経済新聞

2015年8月6日 (木)

電子版/新聞

Web刊 速報 ビジネスリーダー マーケット マネー テクノロジー ライフ スポーツ 映像 朝刊・夕刊 Myニュース

人事ウオッチ

全て 経済 企業 国際 政治 株・金融 スポーツ 社会 ニュース18時 その他ジャンル



速報 > 経済 > 記事

改正特区法成立、医師・家事代行で外国人の活用緩和

2015/7/9 0:00

保存 印刷 リプリント 共有

地域限定で規制を緩和する特区を拡充する改正国家戦略特区法が8日、成立した。外国人の就労範囲を拡大し、診療所の医師として勤務したり、家事代行の仕事に就いたりすることを認める。都市公園に保育所の設置を認めるなど保育サービス向上のための施策も盛り込んだ。ただ日本経済の成長力を高める起爆剤としては小粒な内容にとどまっている。

国家戦略特区は新たな産業や雇用を創ることを目的に、地域限定で規制を緩和する仕組み。安倍政権の成長戦略の柱の一つとして、2013年12月に成立した国家戦略特区法で導入した。特区は東京圏、関西圏、福岡市など6地域だったが、今回の改正で仙台市、愛知県、秋田県仙北市の3地域が新たに加わった。

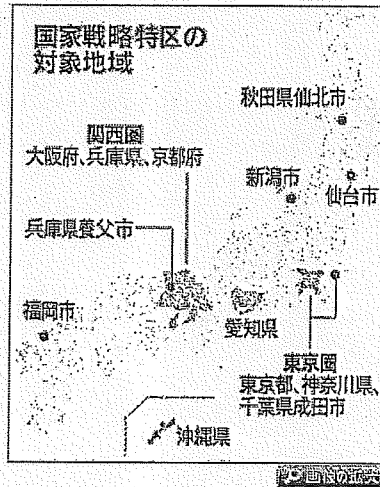

新たな規制緩和の目玉の一つは外国人の活用拡大だ。大病院に限っていた外国人医師の受け入れを、住民に身近な「クリニック」などの診療所にも広げる。秋田県仙北市が温泉を使った医療ツーリズムを念頭に要望したものだが、すべての特区で規制が緩和される。医師不足問題の解決に寄与する可能性がある。

家事代行でも外国人の就労を認める。大阪市や神奈川県などが求めている。良質で安いサービスが増えれば家庭の家事負担が軽くなり、働く女性が増えるとの考えからだ。育児と仕事の両立支援につなげる狙いだ。

保育分野では都市公園内に保育所を開設できるようにする。用地不足に悩む東京都荒川区が要望していた。また地域限定で認める保育士の試験を都道府県に加え、政令市でも実施できるようにする。保育所や保育士を増やし、待機児童問題の解消につなげたい考えだ。

新たに加わる3地域は技術開発での規制緩和も求めた。仙北市では無人飛行機(ドローン)を遭難者の捜索などに役立てる方法を実験予定。愛知県や仙台市は自動運転車の実験を計画している。

政府は年内に特区地域をさらに増やしたい考え。ただ現状は規制改革の起爆剤にするという当初目指した姿からは遠い。

安倍政権がつくった国家戦略特区は雇用、医療、税制など岩盤とされる規制を地域限定で緩め、規制改革を全国に広げる突破口にするのが本来の狙い。地域振興を目的とするそれまでの特区とは一線を画すはずだった。

ところが、15年4月の統一地方選などが意識され、地方創生に力点が置かれるようになってきた。緩和のスピードは遅く、特区で認めた規制緩和を全国に広げる道筋も見えない。

雇用の流動性を高めてビジネス環境を整える規制緩和は不十分だ。農業分野で企業の参入を進める改革も進んでいない。

第一生命経済研究所の熊野英生・首席エコノミストは「すぐに全国展開が難しい規制緩和でも、指定地域で実験してみるという当初の理念に戻るべきだ。経団連の規制改革要望は200近くあり、民間のアイデアを生かす努力が要る」と指摘する。

保存 印刷 リプリント 共有

関連キーワード 家事代行、規制緩和、クリニック、熊野英生、第一生命経済研究所

【管理職の転職】エグゼクティブのための転職サイト<ビズリーテ>

主な市場指標		世界の市況一覧 >	
日経平均(円) 8/05 大引	20,614.06	+93.70	+0.46%
NYダウ(ドル) 8/05 16:33	17,540.47	-10.22	-0.06%
ドル(円) 8/05 8:01	124.78-80	+0.38円安	+0.31%
ユーロ(円) 8/05 8:01	136.04-08	+0.90円安	+0.67%
長期金利(%) 8/05 15:55	0.395	+0.010	
NY原油(ドル) 8/05 終値	45.15	-0.59	-1.29%

日経平均について (銘柄一覧)

日経からのお知らせ >

日経電子版の活用方法 >

【無料】新しい日経電子版アプリはこちら!

おすすめ情報

- 真夏の美味しい日本全国肉料理の店
- クルマの半導体、次は誰が牛耳るか?
- 【有森裕子】夏ランは内臓癒れに注意
- 年収1500万期待 医療コンサル募集
- 雨降りの盲点「軒天」を点検しよう

THE UNIVERSITY OF CHINA PRESS

1957

THE UNIVERSITY OF CHINA PRESS

THE UNIVERSITY OF CHINA PRESS

THE UNIVERSITY OF CHINA PRESS

THE UNIVERSITY OF CHINA PRESS

THE UNIVERSITY OF CHINA PRESS

THE UNIVERSITY OF CHINA PRESS

THE UNIVERSITY OF CHINA PRESS

THE UNIVERSITY OF CHINA PRESS

THE UNIVERSITY OF CHINA PRESS

THE UNIVERSITY OF CHINA PRESS

THE UNIVERSITY OF CHINA PRESS

THE UNIVERSITY OF CHINA PRESS

THE UNIVERSITY OF CHINA PRESS

THE UNIVERSITY OF CHINA PRESS

THE UNIVERSITY OF CHINA PRESS

THE UNIVERSITY OF CHINA PRESS

THE UNIVERSITY OF CHINA PRESS

【記入用ワークシート】

1 事業名称	奥入瀬ポークを地域の名産にして学校給食にも使えるようにする			
2 該当分野 ※該当する分野の行頭に◆を追記 ※その他の場合、カッコ内に具体的に記入	①地域における安定した雇用を創出する	②地域への新しいひとの流れをつくる	③若い世代の結婚・出産・子育ての希望をかなえる	④時代に合った地域をつくり、安心なくらしを守るとともに、地域と地域を連携する
	◆①農業振興 ②商工業振興 ③観光振興 ④就労環境の充実 ⑤その他	①情報発信 ◆②定住促進 ③移住促進 ④その他	①出会い・結婚の支援 ②出産・子育て支援 ③子ども教育の充実 ④その他	①健康増進 ②地域ブランディング ③コミュニティの活性化 ④高等教育機関との連携 ⑤人材交流 ⑥自然環境の保全・活用 ⑦その他
3 事業の内容	<p>養豚場事業の規模拡大や品質改善等を促進し、食肉処理場を HACCP 対応、EU 輸出基準対応等、最新の基準に整備する。更に食肉加工事業者を支援し、食肉加工工場を誘致する。</p> <p>具体的には、</p> <ul style="list-style-type: none"> ・ 畜産事業者の経営や製品供給や安全対策の安定を図れるよう、適正な事業規模に誘導する ・ 無菌飼育等の先進的な生産方式の開発を支援する ・ 食肉処理場の設備を最新化し、安全・安心で高品質な製品を安定供給できるようにする ・ 学校給食にも提供できるようにする ・ 高品質の食肉加工食品（生ハム、ソーセージなど）が特産品となるよう、個人経営的食肉加工事業者を支援し、ノウハウの普及・拡大を図る。 ・ 大規模食肉加工事業工場を誘致する 			
4 期待される効果	<p>おいしい奥入瀬ポークが有名になって売上げが増え、雇用が増え、十和田市への居住が増加し人口増につながるのでは。なおかつ、学校給食に日常的に使用できるようになれば、地産地消の実現に近づける。</p> <p>市内では既にヨーロッパの製品に近い生ハム等の加工豚肉製品を生産している個人事業者がいるので、ノウハウを活用できるといいのではないかと。</p>			
5 実施機関及び役割分担	実施機関名	役割の内容		

姓名	性别	出生年月	籍贯	民族	文化程度	职业	工作单位	住址	联系电话
张德胜	男	1955.10.15	山西太原	汉族	高中	工人	山西太原	太原市迎泽区	13611111111
李小明	男	1980.03.22	河南郑州	汉族	大学	教师	河南郑州	郑州市金水区	15833333333
王小红	女	1975.07.08	山东青岛	汉族	初中	售货员	山东青岛	青岛市市南区	13944444444
赵国强	男	1960.12.01	四川成都	汉族	中专	司机	四川成都	成都市武侯区	15155555555
陈丽娟	女	1985.05.18	广东广州	汉族	大学	程序员	广东广州	广州市天河区	13866666666
刘伟	男	1970.09.10	湖北武汉	汉族	高中	农民	湖北武汉	武汉市汉阳区	15977777777
孙悦	女	1990.01.25	北京北京	汉族	小学	学生	北京北京	北京市海淀区	13788888888
周志远	男	1965.06.05	浙江杭州	汉族	中专	工程师	浙江杭州	杭州市西湖区	15299999999
吴静	女	1978.11.30	湖南长沙	汉族	大学	医生	湖南长沙	长沙市芙蓉区	13500000000
郑浩	男	1982.04.12	福建厦门	汉族	高中	学生	福建厦门	厦门市思明区	15011111111
徐美玲	女	1972.08.20	安徽合肥	汉族	初中	工人	安徽合肥	合肥市蜀山区	13222222222
马文强	男	1968.02.28	陕西西安	汉族	中专	干部	陕西西安	西安市雁塔区	15333333333
林小芳	女	1988.07.03	江西九江	汉族	小学	学生	江西九江	九江市濂溪区	13444444444
周大伟	男	1973.10.15	广西柳州	汉族	高中	工人	广西柳州	柳州市鱼峰区	15655555555
吴娟	女	1983.05.22	云南昆明	汉族	大学	教师	云南昆明	昆明市五华区	13966666666
赵志强	男	1962.09.08	贵州贵阳	汉族	中专	工人	贵州贵阳	贵阳市南明区	15177777777
陈丽	女	1987.03.18	海南海口	汉族	小学	学生	海南海口	海口市琼山区	13888888888
刘伟	男	1977.11.25	宁夏银川	汉族	高中	工人	宁夏银川	银川市西夏区	15299999999
孙悦	女	1989.06.10	新疆乌鲁木齐	汉族	初中	学生	新疆乌鲁木齐	乌鲁木齐市天山区	13500000000
周志远	男	1967.04.05	内蒙古呼和浩特	汉族	中专	工人	内蒙古呼和浩特	呼和浩特市赛罕区	15311111111
吴静	女	1981.08.20	吉林长春	汉族	大学	教师	吉林长春	长春市朝阳区	13422222222
郑浩	男	1974.12.15	辽宁沈阳	汉族	高中	工人	辽宁沈阳	沈阳市沈河区	15633333333
徐美玲	女	1986.07.08	黑龙江哈尔滨	汉族	小学	学生	黑龙江哈尔滨	哈尔滨市道里区	13744444444
马文强	男	1969.02.28	山西太原	汉族	中专	工人	山西太原	太原市迎泽区	15055555555
林小芳	女	1984.05.12	山东青岛	汉族	初中	工人	山东青岛	青岛市市南区	13266666666
周大伟	男	1971.09.25	河南郑州	汉族	高中	工人	河南郑州	郑州市金水区	15377777777
吴娟	女	1980.03.18	湖北武汉	汉族	大学	教师	湖北武汉	武汉市汉阳区	13988888888
赵志强	男	1963.11.05	四川成都	汉族	中专	工人	四川成都	成都市武侯区	15199999999
陈丽	女	1985.06.22	广东广州	汉族	小学	学生	广东广州	广州市天河区	13800000000
刘伟	男	1976.10.10	湖南长沙	汉族	高中	工人	湖南长沙	长沙市芙蓉区	15211111111
孙悦	女	1988.04.28	福建厦门	汉族	初中	工人	福建厦门	厦门市思明区	13422222222
周志远	男	1966.08.15	安徽合肥	汉族	中专	工人	安徽合肥	合肥市蜀山区	15633333333
吴静	女	1982.01.20	陕西西安	汉族	大学	教师	陕西西安	西安市雁塔区	13744444444
郑浩	男	1973.05.08	江西九江	汉族	高中	工人	江西九江	九江市濂溪区	15055555555
徐美玲	女	1987.09.25	广西柳州	汉族	小学	学生	广西柳州	柳州市鱼峰区	13266666666
马文强	男	1968.03.12	云南昆明	汉族	中专	工人	云南昆明	昆明市五华区	15377777777
林小芳	女	1983.07.30	贵州贵阳	汉族	初中	工人	贵州贵阳	贵阳市南明区	13488888888
周大伟	男	1972.11.18	海南海口	汉族	高中	工人	海南海口	海口市琼山区	15699999999
吴娟	女	1986.05.05	宁夏银川	汉族	小学	学生	宁夏银川	银川市西夏区	13700000000
赵志强	男	1964.09.22	新疆乌鲁木齐	汉族	中专	工人	新疆乌鲁木齐	乌鲁木齐市天山区	15011111111
陈丽	女	1989.02.10	内蒙古呼和浩特	汉族	初中	工人	内蒙古呼和浩特	呼和浩特市赛罕区	13222222222
刘伟	男	1975.06.28	吉林长春	汉族	高中	工人	吉林长春	长春市朝阳区	15333333333
孙悦	女	1981.10.15	辽宁沈阳	汉族	小学	学生	辽宁沈阳	沈阳市沈河区	13444444444
周志远	男	1967.04.03	黑龙江哈尔滨	汉族	中专	工人	黑龙江哈尔滨	哈尔滨市道里区	15655555555
吴静	女	1984.08.20	山西太原	汉族	初中	工人	山西太原	太原市迎泽区	13766666666
郑浩	男	1971.12.12	山东青岛	汉族	高中	工人	山东青岛	青岛市市南区	15077777777
徐美玲	女	1988.03.25	河南郑州	汉族	小学	学生	河南郑州	郑州市金水区	13288888888
马文强	男	1969.07.18	湖北武汉	汉族	中专	工人	湖北武汉	武汉市汉阳区	15399999999
林小芳	女	1985.11.05	四川成都	汉族	初中	工人	四川成都	成都市武侯区	13400000000
周大伟	男	1973.05.22	广东广州	汉族	高中	工人	广东广州	广州市天河区	15611111111
吴娟	女	1982.09.10	湖南长沙	汉族	小学	学生	湖南长沙	长沙市芙蓉区	13722222222
赵志强	男	1965.03.28	福建厦门	汉族	中专	工人	福建厦门	厦门市思明区	15033333333
陈丽	女	1987.07.15	安徽合肥	汉族	初中	工人	安徽合肥	合肥市蜀山区	13244444444
刘伟	男	1976.11.02	陕西西安	汉族	高中	工人	陕西西安	西安市雁塔区	15355555555
孙悦	女	1983.04.20	江西九江	汉族	小学	学生	江西九江	九江市濂溪区	13466666666
周志远	男	1968.08.08	广西柳州	汉族	中专	工人	广西柳州	柳州市鱼峰区	15677777777
吴静	女	1986.12.25	云南昆明	汉族	初中	工人	云南昆明	昆明市五华区	13788888888
郑浩	男	1972.06.12	贵州贵阳	汉族	高中	工人	贵州贵阳	贵阳市南明区	15099999999
徐美玲	女	1989.10.30	海南海口	汉族	小学	学生	海南海口	海口市琼山区	13200000000
马文强	男	1970.02.18	宁夏银川	汉族	中专	工人	宁夏银川	银川市西夏区	15311111111
林小芳	女	1984.06.05	新疆乌鲁木齐	汉族	初中	工人	新疆乌鲁木齐	乌鲁木齐市天山区	13422222222
周大伟	男	1974.10.22	内蒙古呼和浩特	汉族	高中	工人	内蒙古呼和浩特	呼和浩特市赛罕区	15633333333
吴娟	女	1981.04.10	吉林长春	汉族	小学	学生	吉林长春	长春市朝阳区	13744444444
赵志强	男	1966.08.28	辽宁沈阳	汉族	中专	工人	辽宁沈阳	沈阳市沈河区	15055555555
陈丽	女	1988.12.15	黑龙江哈尔滨	汉族	初中	工人	黑龙江哈尔滨	哈尔滨市道里区	13266666666
刘伟	男	1975.05.03	山西太原	汉族	高中	工人	山西太原	太原市迎泽区	15377777777
孙悦	女	1983.09.20	山东青岛	汉族	小学	学生	山东青岛	青岛市市南区	13488888888
周志远	男	1969.03.08	河南郑州	汉族	中专	工人	河南郑州	郑州市金水区	15699999999
吴静	女	1985.07.25	湖北武汉	汉族	初中	工人	湖北武汉	武汉市汉阳区	13700000000
郑浩	男	1971.11.12	四川成都	汉族	高中	工人	四川成都	成都市武侯区	15011111111
徐美玲	女	1987.05.30	广东广州	汉族	小学	学生	广东广州	广州市天河区	13222222222
马文强	男	1968.09.18	湖南长沙	汉族	中专	工人	湖南长沙	长沙市芙蓉区	15333333333
林小芳	女	1984.03.05	福建厦门	汉族	初中	工人	福建厦门	厦门市思明区	13444444444
周大伟	男	1973.07.22	安徽合肥	汉族	高中	工人	安徽合肥	合肥市蜀山区	15655555555
吴娟	女	1982.11.10	陕西西安	汉族	小学	学生	陕西西安	西安市雁塔区	13766666666
赵志强	男	1965.05.28	江西九江	汉族	中专	工人	江西九江	九江市濂溪区	15077777777
陈丽	女	1989.09.15	广西柳州	汉族	初中	工人	广西柳州	柳州市鱼峰区	13288888888
刘伟	男	1976.03.03	云南昆明	汉族	高中	工人	云南昆明	昆明市五华区	15399999999
孙悦	女	1983.07.20	贵州贵阳	汉族	小学	学生	贵州贵阳	贵阳市南明区	13400000000
周志远	男	1969.11.08	海南海口	汉族	中专	工人	海南海口	海口市琼山区	15611111111
吴静	女	1986.05.25	宁夏银川	汉族	初中	工人	宁夏银川	银川市西夏区	13722222222
郑浩	男	1972.09.12	新疆乌鲁木齐	汉族	高中	工人	新疆乌鲁木齐	乌鲁木齐市天山区	15033333333
徐美玲	女	1988.03.30	内蒙古呼和浩特	汉族	小学	学生	内蒙古呼和浩特	呼和浩特市赛罕区	13244444444
马文强	男	1970.07.18	吉林长春	汉族	中专	工人	吉林长春	长春市朝阳区	15355555555
林小芳	女	1984.11.05	辽宁沈阳	汉族	初中	工人	辽宁沈阳	沈阳市沈河区	13466666666
周大伟	男	1974.05.22	黑龙江哈尔滨	汉族	高中	工人	黑龙江哈尔滨	哈尔滨市道里区	15677777777
吴娟	女	1981.09.10	山西太原	汉族	小学	学生	山西太原	太原市迎泽区	13788888888
赵志强	男	1966.03.28	山东青岛	汉族	中专	工人	山东青岛	青岛市市南区	15099999999
陈丽	女	1987.07.15	河南郑州	汉族	初中	工人	河南郑州	郑州市金水区	13200000000
刘伟	男	1975.11.03	湖北武汉	汉族	高中	工人	湖北武汉	武汉市汉阳区	15311111111
孙悦	女	1983.05.20	四川成都	汉族	小学	学生	四川成都	成都市武侯区	13422222222
周志远	男	1969.09.08	广东广州	汉族	中专	工人	广东广州	广州市天河区	15633333333
吴静	女	1985.03.25	湖南长沙	汉族	初中	工人	湖南长沙	长沙市芙蓉区	13744444444
郑浩	男	1971.07.12	福建厦门	汉族	高中	工人	福建厦门	厦门市思明区	15055555555
徐美玲	女	1987.11.30	安徽合肥	汉族	小学	学生	安徽合肥	合肥市蜀山区	13266666666
马文强	男	1968.05.18	陕西西安	汉族	中专	工人	陕西西安	西安市雁塔区	15377777777
林小芳	女	1984.09.05	江西九江	汉族	初中	工人	江西九江	九江市濂溪区	13488888888
周大伟	男	1973.03.22	广西柳州	汉族	高中	工人	广西柳州	柳州市鱼峰区	15699999999
吴娟	女	1982.07.10	云南昆明	汉族	小学	学生	云南昆明	昆明市五华区	13700000000
赵志强	男	1965.11.28	贵州贵阳	汉族	中专	工人	贵州贵阳	贵阳市南明区	15011111111
陈丽	女	1989.05.15	海南海口	汉族	初中	工人	海南海口	海口市琼山区	13222222222
刘伟	男	1976.09.03	宁夏银川	汉族	高中	工人	宁夏银川	银川市西夏区	15333333333
孙悦	女	1983.03.20	新疆乌鲁木齐	汉族	小学	学生	新疆乌鲁木齐	乌鲁木齐市天山区	13444444444
周志远	男	1969.07.08	内蒙古呼和浩特	汉族	中专	工人	内蒙古呼和浩特	呼和浩特市赛罕区	15655555555
吴静	女	1986.11.25	吉林长春	汉族	初中	工人	吉林长春	长春市朝阳区	13766666666
郑浩	男	1972.05.12	辽宁沈阳	汉族	高中	工人	辽宁沈阳	沈阳市沈河区	15077777777
徐美玲	女	1988.09.30	黑龙江哈尔滨	汉族	小学	学生	黑龙江哈尔滨	哈尔滨市道里区	13288888888
马文强	男	1970.03.18	山西太原	汉族	中专	工人	山西太原	太原市迎泽区	15399999999
林小芳	女	1984.07.05	山东青岛	汉族	初中	工人	山东青岛	青岛市市南区	13400000000
周大伟	男	1974.11.22	河南郑州	汉族	高中	工人	河南郑州	郑州市金水区	15611111111
吴娟	女	1981.05.10	湖北武汉	汉族	小学	学生	湖北武汉	武汉市汉阳区	13722222222
赵志强	男	1966.09.28	四川成都	汉族	中专	工人	四川成都	成都市武侯区	15033333333
陈丽	女	1987.03.15	广东广州	汉族	初中	工人	广东广州	广州市天河区	13244444444
刘伟	男	1975.07.03	湖南长沙	汉族	高中	工人	湖南长沙	长沙市芙蓉区	15355555555
孙悦	女	1983.11.20	福建厦门	汉族	小学	学生	福建厦门	厦门市思明区	13466666666
周志远	男	1969.05.08	安徽合肥	汉族	中专	工人	安徽合肥	合肥市蜀山区	15677777777
吴静	女	1985.09.25	陕西西安	汉族	初中	工人	陕西西安	西安市雁塔区	13788888888
郑浩	男	1971.03.12	江西九江	汉族	高中	工人	江西九江	九江市濂溪区	15099999999
徐美玲	女	1987.07.30	广西柳州	汉族	小学	学生	广西柳州	柳州市鱼峰区	13200000000
马文强	男	1968.11.18	云南昆明	汉族	中专	工人	云南昆明	昆明市五华区	15311111111
林小芳	女	1984.05.05	贵州贵阳	汉族					

【記入用ワークシート】

1 事業名称	乗馬の楽しめる町作り			
2 該当分野 ※該当する分野の行頭に◆を追記 ※その他の場合、カッコ内に具体的に記入	①地域における安定した雇用を創出する	②地域への新しいひとの流れをつくる	③若い世代の結婚・出産・子育ての希望をかなえる	④時代に合った地域をつくり、安心なくらしを守るとともに、地域と地域を連携する
	◆①農業振興 ②商工業振興 ③観光振興 ④就労環境の充実 ⑤その他 ----- ----- ----- -----	①情報発信 ②定住促進 ③移住促進 ④その他 ----- ----- ----- -----	①出会い・結婚の支援 ②出産・子育て支援 ◆③子ども教育の充実 ④その他 ----- ----- ----- -----	①健康増進 ②地域ブランディング ③コミュニティの活性化 ④高等教育機関との連携 ⑤人材交流 ⑥自然環境の保全・活用 ⑦その他 ----- ----- ----- -----
3 事業の内容	<p>別紙資料参照</p> <p>フランスでは乗馬が子どもの習い事として普及している。国内各地に乗馬を楽しめる民宿やホテルがあり、馬に乗って旅をするツアー企画も多数あるとのことである。</p> <p>十和田市においても、</p> <ul style="list-style-type: none"> ・乗馬の楽しめる民宿等を誘致 ・市街地や観光施設等を騎乗して散策したり、疾走を楽しめるように施設を整備する。 ・市街地を馬で移動できるように整備する。 ・乗馬クラブへ子どもが習い事に通えるように送迎支援する ・市民の乗馬人口を増やす支援 <p>など、まずは市民が日常的に乗馬を楽しみ、観光客が滞在して楽しむようにしては。</p>			
4 期待される効果	<p>観光振興 社会教育</p>			
5 実施機関及び役割分担	実施機関名		役割の内容	

クラブメッドを知る

リゾートについて

様々なアクティビティ

ゴージャスなひととき

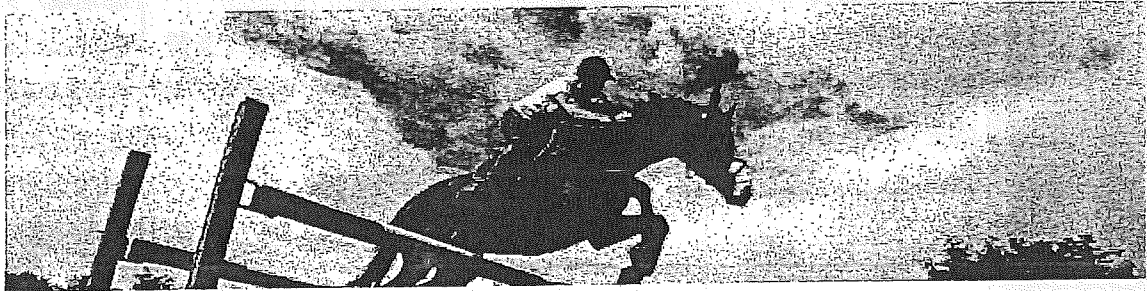

乗馬

馬にまたがったことがない初心者にも、馬術センターが高等馬術や障害飛越まで指導します。

クラブメッドでの乗馬習得

ボンパドールのコース

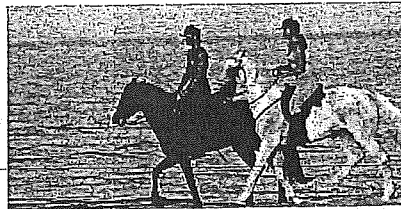

パカンス中の乗馬技術向上のために、クラブメッドには多くの乗馬アカデミーが用意されており、特別乗馬コース*も作られています。乗馬を習得したい方や、ドレスージュまたは跳躍の技術を上達させたい方は、アガディール、カンクン、イタハリカのディスカパリアスポーツレッズンをご利用ください。トランコンでは、専門の

フランスのペリゴール地方とコレーズ地方の間にあるボンパドールでは、ヨーロッパで最も壮観な乗馬センターの1つである60ヘクタールにおよぶライダーの楽園をお楽しみください。このリゾートの乗馬アカデミーには、百頭以上の馬とポニー、3つの屋内スクール(2つはオリンピック水準)、2つのショー跳躍コースがある5

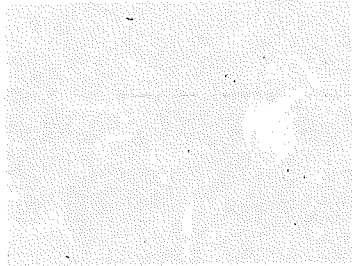
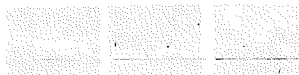
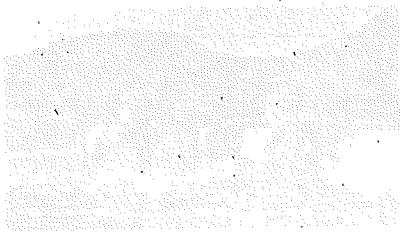

Figure 1: [Illegible text]



[Illegible text]

[Illegible text]

[Illegible text]

[Illegible text]

[Illegible text]

[Illegible text]

[Illegible text]

[Illegible text]

- ※事業名 商店街リフレッシュオープン事業
- ※該当分野 ④時代に合った地域を作り、安心な暮らしを守るとともに、地域と地域を連携する。→②~④
- ※選択した理由 ☆ 市外・県外から来た人たちの、商店街を歩いた時の感想。
商店街の一つ一つの店が、暗い・狭い・商品が古臭い
雰囲気陰気、入りづらい
- ☆ 市内の若い人たちの意見（上記に加えて）
値段が高い、品数が少ない・独自性がない。閉店時間が早い
購買意欲を掻き立てる物が何もない。
- ※事業の内容 ☆ 町内毎に、各商店の壁を取り払い、大きな広いフロアに。
（きっと、店主は自分の土地に執着があり、とんでもないと、
思うだろうな。ジャスコが、十和田市の中央に出店したいと
いう話があった時、反対した人たちが反省していれば可能！
- ☆ 各商店が、自分の店舗をブースとして運営し、繋がった事で
できたスペースに、子どもの遊びのコーナーや軽食コーナー
を置く。（または、黒石にある「こみせ通り？」のイメージ）
- ☆ 小さなイベントなどをチョコチョコ企画し、知名度アップを
図る。
- ☆ 子ども連れや、高齢者にやさしい町として、キャッチフレーズ
を掲げ、高校生らからアイデアを募集するなど、時代に対応して
新しさを加えて行く。
- ※期待される効果 ☆ 選択した理由の、イメージを一新する。
☆ 美術館や野外アートとの連携および一体感を持たせる。
☆ 高齢者が多い町なので、高齢者も交流できる場所を提供し、
世代間交流の橋渡しとなる事を促進する。
（交流センターは、個人で静かに遊ぶ所になりつつある）
- ☆ 雨や雪の日でも、歩いていける所として集客を計る。
- ※実施機関及び役割分担（継続していく）
- 商工会議所・・・きめ細かなPR作戦、企画運営実施のアドバイス、
- 十和田市・・・店舗改修の為の補助金制度
- 観光協会・・・各町内や幼稚園・保育所などへの、イベントなどへの協力依頼、
- 各商店・・・販売する商品の吟味、陳列の工夫、殿様商売は時代錯誤！
値下げ合戦ではなく、互いに良くなるという意識を高揚し、個人
商店ならではのオリジナリティを持ち、何度も来たくなるように、
人との交流を大切にする

十和田市「まち・ひと・しごと創生総合戦略」に関するご提案

平成27年9月10日
株式会社 青森銀行 十和田支店

データ比較

項目	人口 H26.1.1現在 住基台帳 (人)	面積 H25.10.1現在 (km ²)	人口密度 (人/km ²)	人口増減 H22年 H17年対比 RESAS7-7 (人)	うち自然増減 (人)	うち社会増減 (人)	実質赤字 比率 (%)	財政健全化判断比率 H25年度(総務省7-7)		
								連結実質 赤字比率 (%)	実質公債費 比率 (%)	将来負担比率 (%)
十和田市	64,708	725.67	89.17	▲ 2,763	▲ 950	▲ 1,813	-	-	12.7	60.1
全国平均※1	58,902	207.62	283.70	▲ 882	▲ 433	▲ 449	-	-	9.8	68.9
十和田市-平均	+5,806	+518.05	▲ 194.53	▲ 1,881	▲ 517	▲ 1,364	-	-	+2.9	▲ 8.8
RANK(153市中)	35	6	143	121	101	136	-	-	38	56
県内平均※2	62,051	664.68	93.35	▲ 3,159	▲ 1,126	▲ 2,033	-	-	15.4	138.8
十和田市-平均	+2,657	+60.99	▲ 4.18	396	176	220	-	-	▲ 2.7	▲ 78.7

※1：貴市数値と全国の「人口5万~7万人の市部」153市平均との比較
※2：貴市数値と県内の「人口5万~7万人の市部」3市平均との比較

25

項目	産業構造(就業人口比率) H22年国調			産業構造(従業員4人以上) H24経済センサ		製造業(従業員4人以上) H24経済センサ		卸売業・小売業 H24経済センサ			
	第1次 構成比 (%)	第2次 構成比 (%)	第3次 構成比 (%)	事業所数 H24経済センサ (先)	創業比率 H21~H24 RESAS7-7 (%)	事業所数 (先)	従業員 (人)	製造品出荷額 (百万円)	事業所数 (先)	従業員 (人)	年間販売額 (百万円)
十和田市	12.2	23.0	64.8	3,027	1.50	194	2,678	45,455	721	4,639	128,792
全国平均※1	7.1	28.7	64.2	2,641	1.59	136	4,604	176,504	525	3,888	347,404
十和田市-平均	+5.1	▲ 5.7	+0.6	+686	▲ 0.09	▲ 42	▲ 1,926	▲ 131,049	+196	+751	▲ 218,672
RANK(153市中)	25	122	65	18	73	111	114	120	13	4	19
県内平均※2	10.9	21.7	67.4	3,010	1.23	71	2,071	27,367	655	4,133	108,222
十和田市-平均	+1.3	+1.3	▲ 2.6	+317	+0.27	+23	+607	+18,088	+66	+506	+20,510

市町村内総生産の産業別割合

項目	第1次			第2次			第3次		
	うち農業	うち水産業	うち水産業	うち農業	うち水産業	うち水産業	うち農業	うち水産業	うち水産業
十和田市	5:50	5:27	0:00	14:84	14:84	79:91	14:84	14:84	79:91
県内市部平均	2:78	2:39	0:34	14:76	14:76	82:72	14:76	14:76	82:72
県内町村平均	7:23	6:02	1:03	45:39	45:39	47:63	45:39	45:39	47:63
青森県全体	3:88	3:29	0:51	22:36	22:36	74:01	22:36	22:36	74:01
十和田市-県全体	1:62	1:98	▲ 0:51	▲ 7:52	▲ 7:52	+5:90	▲ 7:52	▲ 7:52	+5:90

(出典：青森県市町村長経済計算)

観光入込客数

地区	人口 (人)	観光入込客数		人口比 (倍)
		人口 (人)	割合(%)	
東青	317,184	5,840,326	17.6	18.4
中南	282,609	7,016,711	21.2	24.8
三八	304,230	8,511,121	25.6	28.0
西北	151,773	3,770,364	11.4	24.8
上北	203,296	6,554,463	19.7	32.2
下北	77,063	1,481,330	4.5	19.2
合計	1,336,155	33,174,315	100.0	24.8

(出典：H25年青森県観光入込客統計)

十和田市「まち・ひと・しごと創生総合戦略」に関するご提案

平成27年9月10日

株式会社 青森銀行 十和田支店

現状と課題	
「しごと」づくり	<p>・平成24年における市内事業所数は3,327先。これは、全国の人口規模5～7万人の153市(以下、全国同規模都市)平均比+686先であり第18位。また、県内の人口規模5～7万人の3市(以下、県内同規模都市)平均比+317先(平成24年経済センサス)。</p> <p>・一方で、市内事業所数推移を見ると、平成21年:3,673先、平成24年:3,308事業所と365先減少(RESASデータ)。</p> <p>・創業比率は、平成18年～平成21年:2.36%、平成21年～平成24年:1.50%と減少傾向。これは、県内同規模都市に比して高いものの、全国同規模都市を僅かながら下回る。</p> <p>⇒全国同規模都市に比して事業所数は多いが、年間120先程度減少が進んでおり、現状の創業比率では歯止めがかからない。</p> <p>【課題】 創業者数の増加、付加価値額の増加(産業創出)</p> <p>・野菜類、畜産が盛んであるが、農業生産額は平成18年:10,323百万円、平成23年:9,832百万円と伸び悩んでいる。</p> <p>・農業就業業者数平成17年:4,553人、平成22年:3,430人と減少傾向にあり、担い手が不足している。</p> <p>・ニンニク、長ネギ、ナガイモ、ゴボウ等全国有数の産地であるが、一次産品としての販売が多く、付加価値を生んでいない。</p> <p>【課題】 農業就業業者・農業生産額の向上、6次産業化等による域内連携強化</p> <p>・製造業分野における事業所数、従業員数、製造品出荷額は全国同規模都市平均を下回る水準(平成24年経済センサス)。</p> <p>・卸売・小売業における事業所数、従業員数は全国同規模都市平均を上回る水準だが、年間販売額は下回っている(平成24年経済センサス)。</p> <p>【課題】 2次、3次産業の活性化による域内経済全体の底上げ</p> <p>・市内全体の観光客入込客数は、平成22年:3,916千人、平成25年:2,706千人。うち、奥入瀬・十和田湖といった主要観光地の入込客数は平成22年:1,289千人、平成25年:966千人と減少傾向(青森県観光入込客統計)。</p> <p>【課題】 既存の観光資源の対外周知、新たな観光資源の創出</p> <p>・市内総人口は平成22年:65,978人、直近では63,643人と減少傾向。今後もマイナス推移が見込まれており、2040年には47,545人、老年人口率42.20%(平成25年3月社人研推計)。</p> <p>・人口の社会減が顕著であり、平成22年においては、平成17年と比較して1,813人減少(RESASデータ)。</p> <p>⇒【課題】 人口社会減少数の縮小、子育て環境の整備</p>
「ひと」づくり	<p>・上述同様、人口減少が見込まれる。</p> <p>・当市面積は、全国同規模都市平均比+518km²と広大。</p> <p>⇒【課題】 広大な面積を捕捉する各種サービス提供による人口流入数増加</p>
「まち」づくり	

十和田市「まち・ひと・しごと創生総合戦略」に関するご提案

平成27年9月10日

株式会社 青森銀行 十和田支店

対応策と効果

<p>【対応策】 市内事業者数の増加に向け、創業者向けの包括的な支援体制の整備 (例1)創業者向けスクール開設。 (例2)空き店舗や未利用公共施設をインキュベーション施設として活用。 (例3)創業者向け制度融資・助成金の新設。</p> <p>【対応策】 全国屈指の1次産品を軸とした6次産業化の推進 (例1)ニンニク、長ネギ、ナガイモ、ゴボウ等特産物のブランド化(他産地との差別化を意識したPR)。 (例2)市内加工施設の新設支援。 (例3)県が実施するA-premiumなどを活用した、国内及び海外向け販売の促進。 (例4)アートの要素を取り入れたモダンな商品パッケージングによる知名度向上。</p> <p>【対応策】 観光プランの新設。 (例1)老朽化が進んでいる市役所庁舎をアートのまち十和田を象徴する芸術性の高い庁舎へ建替え、まち並みそのものを観光資源化。 (例2)十和田湖、八甲田の自然を活かし、スキー、カヌー、釣り、キャンプ、トレッキング等のレジャーの充実と、格安宿泊施設やログハウスによる外国人観光客の取り込みを図る。夕食は地元食材を使ったバーベキューを実施。 (例3)大学選抜や全国中学校大会が開催される等相撲との関係深く、町全体で相撲振興に協力し、世界の相撲ファンを訪れる聖地を目指す(外国人観光客への相撲体験)。 (例4)海外・県外観光客向けに、観光スポットや市内中心部のWi-Fi環境の整備。災害時は地元住民向けにも利用。 (例5)外国人観光客向けの新たなクレジットカード決済機能の導入(自国通貨決済)</p>	<p>【効果】 ①市内事業者数の増加。 ②雇用の創出。 ③域内消費の活性化。 【KPI】 ・事業者数 ・就業人口</p> <p>【効果】 ①域内での付加価値付与。 ②所得向上による就業者の増加。 ③十和田産品知名度向上による外貨獲得。</p> <p>【KPI】 ・市内総生産額 ・市民所得</p> <p>【効果】 ①県内外からの観光客増加。 ②観光客増加による域外からの外貨獲得。 ③観光関連事業者、食関連事業者の所得増加。</p> <p>【KPI】 ・観光入込客数</p>
---	---

十和田市「まち・ひと・しごと創生総合戦略」に関するご提案

平成27年9月10日

株式会社 青森銀行 十和田支店

対応策と効果

【対応策】

市内への移住者の促進
 (例1)空き家データベースを作り、行政が主導で移住者に安価で提供。まちなか空洞化を解消する。オーナーには協力報酬を支払等空き家の活用を推進。
 (例2)U・I・Jターン助成制度等の拡充。
 (例3)空き家リフォーム助成金導入や金融機関ローン商活用による流入促進。
 (例4)十和田湖周辺に若手芸術家の拠点を作る。施設の共同利用や現代美術館への展示等のインセンティブを与えるなどとして、芸術に打ち込める環境を提供する。

子育て環境の整備

(例1)産婦人科の充実。
 (例2)保育所保育時間の延長。保育料の無料化等子育て支援制度の充実による若年世代人口の流入促進。

「ひと」づくり

【効果】

- ①県外からの移住者の増加。
- ②若年世代移住者の増加。
- ③子育て世代の域外流出抑制。

【KPI】

・人口の社会増減数

【対応策】

人口減少下でも市民が暮らしやすい「まちづくり」としてコンパクトシティの実現
 (例)日本版CCRCの要素(医療・介護連携、生涯学習、住民のコミュニティ参加等)を取り入れたまちづくりの推進。

行政コスト軽減のために民間の資金やノウハウを活用した公共施設の管理・運営
 (例)PPP/PFIを活用した施設管理・運営。

高齢者向け住環境整備

(例)ICT(情報通信技術)を活用したデマンド交通システム導入や高齢者向けコミュニティづくり。

「まち」づくり

【効果】

- ①行政コストの削減と生活利便性の確保。
- ②定住人口の増加。
- ③域内消費の増加。
- ④市内全域への均質なサービス提供。

【KPI】

・総人口増加率
 ・人口の社会増減数

【記入用ワークシート】

1 事業名称	一次産品の輸出支援にともなう十和田市品質認定ブランド			
2 該当分野 ※該当する分野の行頭に◆を追記 ※その他の場合、カッコ内に具体的に記入	◆①地域における安定した雇用を創出する	②地域への新しいひとの流れをつくる	③若い世代の結婚・出産・子育ての希望をかなえる	④時代に合った地域をつくり、安心なくらしを守るとともに、地域と地域を連携する
	◆①農業振興 ②商工業振興 ③観光振興 ◆④就労環境の充実 ⑤その他	①情報発信 ②定住促進 ③移住促進 ④その他	①出会い・結婚の支援 ②出産・子育て支援 ③子ども教育の充実 ④その他	①健康増進 ②地域ブランディング ③コミュニティの活性化 ④高等教育機関との連携 ⑤人材交流 ⑥自然環境の保全・活用 ⑦その他
3 事業の内容	<p>日本国内では六次産業が話題になっていますが、これは一、二、三次を通じた施策が必要であり、なかなか実を結ばないと考えられます。</p> <p>日本の農産品は世界的に大変高い水準の品質です。</p> <p>よって、日本の一次産品をそのまま高付加価値として認めている海外への輸出を促進するため十和田市が認定制度を設け、輸出の新規開拓や拡大を行います。</p>			
4 期待される効果	<p>六次産業は無理でも一次産業をそのまま拡大できる。</p> <p>国内の食料生産確保による、食料安全保障向上への貢献。s</p>			
5 実施機関及び役割分担	実施機関名	役割の内容		
	十和田市	品質認定		
	十和田市認定NPO等	認定支店、輸出支援		

【記入用ワークシート】

1 事業名称	新渡戸ブランドの創造			
2 該当分野 ※該当する分野の行頭に◆を追記 ※その他の場合、カッコ内に具体的に記入	◆①地域における安定した雇用を創出する ①農業振興 ②商工業振興 ◆③観光振興 ◆④就労環境の充実 ⑤その他 ----- ----- -----	◆②地域への新しいひとの流れをつくる ◆①情報発信 ②定住促進 ③移住促進 ④その他 ----- ----- -----	③若い世代の結婚・出産・子育ての希望をかなえる ①出会い・結婚の支援 ②出産・子育て支援 ③子ども教育の充実 ④その他 ----- ----- -----	◆④時代に合った地域をつくり、安心な暮らしを守るとともに、地域と地域を連携する ①健康増進 ②地域ブランディング ③コミュニティの活性化 ◆④高等教育との連携 ◆⑤人材交流 ⑥自然環境の保全・活用 ⑦その他 ----- -----
3 事業の内容	<p>十和田美術館と世界的に有名な新渡戸稲造をコラボし、十和田市新渡戸ブランドの創造を行います。</p> <p>○十和田新渡戸賞 ○十和田湖・奥入瀬・新渡戸 自然文化ルート</p>			
4 期待される効果	<p>十和田市における文化に対する取り組みを通じたイメージ向上。</p> <p>地方にいけば自然はたくさんあり、どこの地域も同じようなことをいしています。</p> <p>十和田市においては十和田湖や奥入瀬だけに頼ってはいけません、ここにしかない文化的財産との相乗効果を図ります。</p>			
5 実施機関及び役割分担	実施機関名	役割の内容		
	十和田市美術館	新渡戸記念館のキャパシティでは困難な展示品や情報発信。		
	新渡戸記念館	現在の価値ある資料の確かな保持。		

【記入用ワークシート】

1 事業名称	予想される電力不足にともなう発電所の誘致			
2 該当分野 ※該当する分野の行頭に◆を追記 ※その他の場合、カッコ内に具体的に記入	◆①地域における安定した雇用を創出する ①農業振興 ◆②商工業振興 ◆③観光振興 ◆④就労環境の充実 ⑤その他 ----- ----- ----- -----	◆②地域への新しいひとの流れをつくる ◆①情報発信 ◆②定住促進 ◆③移住促進 ④その他 ----- ----- ----- -----	◆③若い世代の結婚・出産・子育ての希望をかなえる ①出会い・結婚の支援 ②出産・子育て支援 ③子ども教育の充実 ◆④その他 雇用確保による結婚・出産 ----- ----- ----- -----	④時代に合った地域をつくり、安心なくらしを守るとともに、地域と地域を連携する ①健康増進 ②地域ブランディング ③コミュニティの活性化 ④高等教育機関との連携 ⑤人材交流 ⑥自然環境の保全・活用 ⑦その他 ----- ----- ----- -----
3 事業の内容	<p>ウラン型原発の新規建設が今後難しくなると思われます。 現在、工場の国内回帰が進んでいる中で電力需要は増えていきます。 国策でエネルギー確保が課題となっていくはずであり、自前・準自前資源による発電所の誘致を行います。</p> <ul style="list-style-type: none"> ・トリウム型原発（※ウラン型ではないので誤解なく） ・マグネシウム発電 などなど 			
4 期待される効果	<ul style="list-style-type: none"> ・雇用確保にともなう定住や結婚等、その他経済の波及効果 ・税込アップ（工場の資産税、雇用にともなう住民税、などなど） 			
5 実施機関及び役割分担	実施機関名	役割の内容		
	十和田市	情報提供、誘致活動		
	商工会議所？	誘致活動？（商工会議所が関係するかは不明だが念のため記載）		
	十和田市民			

